

Preambul

În temeiul Legii 98/2016 privind atribuirea contractelor de achizițiile publice, s-a încheiat prezentul contract de prestari servicii, **între:**

DIRECTIA GENERALA DE ASISTENTA SOCIALA SI PROTECTIA COPILULUI SECTOR 2, cu

în calitate de **achizitor**, pe de o parte

și

S.C. ANDAN IMPEX S.R.L.,

Administrator, în calitate de

prestator, pe de alta parte,

2. Definiții

2.1 - În prezentul contract următorii termeni vor fi interpretați astfel:

- a. **contract** – reprezintă prezentul contract și toate Anexele sale.
- b. **achizitor și prestator** - părțile contractante, așa cum sunt acestea numite în prezentul contract;
- c. **prețul contractului** - prețul plătit prestatorului de către achizitor, în baza contractului, pentru îndeplinirea integrală și corespunzătoare a tuturor obligațiilor asumate prin contract;
- d. **produse** - echipamentele, mașinile, utilajele, orice alte bunuri, cuprinse în anexa/anexele la prezentul contract, pe care prestatorul se obligă, prin contract, să le furnizeze achizitorului;
- e. **servicii** - servicii aferente livrării produselor, respectiv activități legate de furnizarea produselor, cum ar fi transportul, asigurarea, instalarea, punerea în funcțiune, asistența tehnică în perioada de garanție, și orice alte asemenea obligații care revin prestatorului prin contract;
- f. **origine** - locul unde produsele au fost realizate, fabricate. Produsele sunt fabricate atunci când prin procesul de fabricare, prelucrare sau asamblare majoră și esențială a componentelor rezultă un produs nou, recunoscut comercial, care este diferit, prin caracteristicile sale de bază, prin scop sau prin utilitate, de componentele sale. Originea produselor și serviciilor poate fi distinctă de naționalitatea prestatorului.
- g. **destinație finală** - locul unde prestatorul are obligația de a furniza produsele;
- h. **forța majoră** - un eveniment mai presus de controlul părților, care nu se datorează greșelii sau vinei acestora, care nu putea fi prevăzut la momentul încheierii contractului și care face imposibilă executarea și, respectiv, îndeplinirea contractului; sunt considerate asemenea evenimente: războaie, revoluții, incendii, inundații sau orice alte catastrofe naturale, restricții apărute ca urmare a unei carantine, embargou, enumerarea nefiind exhaustivă ci enunțativă. Nu este considerat forță majoră un eveniment asemenea celor de mai sus care, fără a crea o imposibilitate de executare, face extrem de costisitoare executarea obligațiilor uneia din părți;
- i. **nerespectarea obligațiilor în mod culpabil și repetat** – nerespectarea de 3 (trei) ori de către una din parti a obligatiilor asumate prin contract;
- j. **zi** - zi calendaristică; **an** - 365 de zile.

3. Interpretare

3.1 În prezentul contract, cu excepția unei prevederi contrare, cuvintele la forma singular vor include forma de plural și vice versa, acolo unde acest lucru este permis de context.

3.2 Termenul “zi” sau “zile” sau orice referire la zile reprezintă zile calendaristice dacă nu se specifică în mod diferit.

Clauze obligatorii

4. Obiectul principal al contractului

4.1 - Prestatorul se obligă să presteze serviciile conform anexelor prezentului contract.

4.2 - Achizitorul se obligă să plătească prețul convenit în prezentul contract pentru serviciile prestate.

5. Prețul contractului

5.1 Prețul convenit pentru îndeplinirea contractului, platibil prestatorului de către achizitor este de **9.648,00 lei**, la care se adaugă **1.833,12 lei TVA**.

6. Durata contractului

6.1 – Durata prezentului contract începe de la data de 01.01.2020.

6.2 – Serviciile prestate se desfășoară până la data de 30.04.2019.

7. Executarea contractului

7.1 – Executarea contractului începe conform art. 6.1.

8. Documentele contractului

8.1 Documentele contractului sunt:

- anexa financiară – (anexa nr. 1);
- anexa locație și date de contact - (anexa nr. 2);
- propunere tehnică - (anexa nr. 3);
- clauze contractuale privind securitatea și sănătatea în muncă și prevenirea și stingerea incendiilor pentru servicii - (anexa nr. 4).

9. Obligațiile principale ale prestatorului

9.1- Prestatorul se obligă să presteze serviciile la standardele și sau performanțele prezentate în propunerea tehnică.

9.2. Prestatorul se obligă să presteze serviciile în graficul de prestare prezentat în propunerea tehnică, anexă la contract.

9.3 – Prestatorul se obligă să despăgubească achizitorul împotriva oricărui:

- i) reclamații și acțiuni în justiție, ce rezultă din încălcarea unor drepturi de proprietate intelectuală (brevete, nume, mărci înregistrate etc.), legate de echipamentele, materialele, instalațiile sau utilajele folosite pentru sau în legătură cu produsele achiziționate, și
- ii) daune-interese, costuri, taxe și cheltuieli de orice natură, aferente, cu excepția situației în care o astfel de încălcare rezultă din respectarea caietului de sarcini întocmit de către achizitor.

10. Obligațiile principale ale achizitorului

10.1 – Achizitorul se obligă să recepționeze serviciile în termen de 24 ore de la data prestării

10.2 – Achizitorul se obligă să plătească prețul serviciilor către prestator în maxim 30 zile de la data înregistrării facturii la autoritatea contractantă, în funcție de sumele primite de la bugetul local, în funcție de sumele primite de la bugetul local, în conformitate cu prevederile **art. 6) și 7) din Legea 72/2013 privind măsurile pentru combaterea întârzierii în executarea obligațiilor de plată a unor sume de bani rezultând din contractele încheiate între profesioniști și între aceștia și autorități contractante**, cu modificările și completările ulterioare.

10.3 – Dacă achizitorul nu onorează facturile în termen de 30 zile de la expirarea perioadei convenite atunci prestatorul are dreptul de a sista prestarea serviciilor și de a beneficia de reactualizarea sumei de plată la nivelul corespunzător zilei de efectuare a plății. Imediat după ce achizitorul își onorează obligațiile, prestatorul va relua prestarea serviciilor în cel mai scurt timp posibil.

11. Sancțiuni pentru neîndeplinirea culpabilă a obligațiilor

11.1 - În cazul în care, din vina sa exclusivă, prestatorul nu reușește să-și îndeplinească obligațiile asumate, atunci achizitorul are dreptul de a deduce din prețul contractului, ca penalități, o sumă echivalentă cu 0,1%/zi din prețul contractului, până la îndeplinirea efectivă a obligațiilor.

11.2 - În cazul în care achizitorul nu își onorează obligațiile în termen de 28 de zile de la expirarea perioadei convenite, atunci acestuia îi revine obligația de a plăti, ca penalități, o sumă echivalentă cu 0,1%/zi din plata neefectuată.

11.3 - Nerespectarea obligațiilor asumate prin prezentul contract de către una dintre părți, în mod culpabil și repetat, dă dreptul părții lezate de a considera contractul drept reziliat și de a pretinde plata de daune-interese.

11.4 - Nerespectarea obligațiilor asumate prin contractele subsecvente de către una dintre părți, în mod culpabil și repetat, dă dreptul părții lezate de a considera prezentul contract reziliat de drept și de a pretinde plata de daune-interese.

11.5 - Nerespectarea de 3 ori de către prestator a graficului de prestare, prevăzut în contractul subsecvent, prin întârzieri peste termenul de prestare, sau prestarea unor servicii neconforme duce la desființarea prezentului contract în mod unilateral și de plin drept, fără acțiune în justiție și fără nici o altă formalitate prealabilă. Comunicarea desființării de plin drept a contractului se va face de către achizitor, prestatorului printr-o notificare.

11.6 - Achizitorul își rezervă dreptul de a renunța la contract, printr-o notificare scrisă adresată prestatorului, fără nici o compensație, dacă acesta din urmă dă faliment, cu condiția ca această anulare să nu prejudicieze sau să afecteze dreptul la acțiune sau despăgubire pentru furnizor. În acest caz, prestatorul are dreptul de a pretinde numai plata corespunzătoare pentru partea din contract îndeplinită până la data denunțării unilaterale a contractului.

12. Garanția de bună execuție a contractului

12.1 - (1) Prestatorul se obligă să constituie garanția de bună execuție a contractului în cuantum de 2% din valoarea contractului, pentru perioada de valabilitate a contractului. Contractantul are obligația să prezinte dovada constituirii garanției de bună execuție în termen de 5 zile lucrătoare de la data semnării contractului, prin scrisoare de garanție bancară de bună execuție, prin constituirea unui cont de garanție de bună execuție, deschis în favoarea D.G.A.S.P.C. Sector 2 la Unitatea Trezoreriei Statului, sau prin depunere în numerar la casierie, în situația în care suma permite acest lucru (dacă suma este mai mică de 5.000 de lei).

12.2 - Achizitorul are dreptul de a emite pretenții asupra garanției de bună execuție, în limita prejudiciului creat, dacă prestatorul nu își îndeplinește, nu își execută, execută cu întârziere sau execută necorespunzător obligațiile asumate prin prezentul contract. Anterior emiterii unei pretenții asupra garanției de bună execuție, achizitorul are obligația de a notifica acest lucru prestatorului, precizând totodată obligațiile care nu au fost respectate.

12.3 - Achizitorul se obligă să restituie garanția de bună execuție în termen de 14 zile de la efectuarea ultimei prestări.

12.4 - Garanția serviciilor este distinctă de garanția de bună execuție a contractului.

Clauze specifice

13. Alte responsabilități ale prestatorului

13.1 - (1) Prestatorul are obligația de a executa serviciile prevăzute în contract cu profesionalismul și promptitudinea convenite angajamentului asumat și în conformitate cu propunerea sa tehnică.

(2) Prestatorul se obligă să supravegheze prestarea serviciilor, să asigure resursele umane, materialele, instalațiile, echipamentele și orice alte asemenea, fie de natura provizorie, fie definitivă cerute de și pentru contract, în măsura în care necesitatea asigurării acestora este prevăzută în contract sau se poate deduce în mod rezonabil din contract.

13.2 - Prestatorul este pe deplin responsabil pentru execuția serviciilor în conformitate cu graficul de prestare convenit. Totodată, este răspunzător atât de siguranța tuturor operațiunilor și metodelor de prestare utilizate, cât și de calificarea personalului folosit pe toată durata contractului.

14. Recepție, inspecții și teste

14.1 - Achizitorul are dreptul de a verifica modul de prestare a serviciilor pentru a stabili conformitatea lor cu prevederile din propunerea tehnică și caietul de sarcini.

15. Ajustarea prețului contractului

15.1 - Pentru serviciile prestate, plățile datorate de achizitor prestatorului sunt cele declarate în propunerea financiară, anexă la contract.

15.2 - Prețul contractului nu se actualizează.

16. Amendamente

16.1 - Părțile contractante au dreptul, pe durata îndeplinirii contractului, de a conveni modificarea clauzelor contractului, prin act adițional, numai în cazul apariției unor circumstanțe care lezează interesele comerciale legitime ale acestora și care nu au putut fi prevăzute la data încheierii contractului.

16.2 - Achizitorul are dreptul de a opta pentru suplimentarea și prelungirea contractului cu maxim 4 luni, prin act adițional în limita nivelului maxim prevăzut în documentația de atribuire, condiționat de existența resurselor financiare alocate.

16.3 - Intenția de reziliere a prezentului contract de către prestator se notifică în scris achizitorului cu cel puțin 45 zile înainte. Până la rezilierea contractului prestatorul fiind obligat la presteze serviciile care fac obiectul prezentului contract.

17. Forța majoră

17.1 - Forța majoră este constatată de o autoritate competentă.

17.2 - Forța majoră exonerează părțile contractante de îndeplinirea obligațiilor asumate prin prezentul contract, pe toată perioada în care aceasta acționează.

17.3 - Îndeplinirea contractului va fi suspendată în perioada de acțiune a forței majore, dar fără a prejudicia drepturile ce li se cuveneau părților până la apariția acesteia.

17.4 - Partea contractantă care invocă forța majoră are obligația de a notifica celeilalte părți, imediat și în mod complet, producerea acesteia și să ia orice măsuri care îi stau la dispoziție în vederea limitării consecințelor.

17.5 - Dacă forța majoră acționează sau se estimează că va acționa o perioadă mai mare de 6 luni, fiecare parte va avea dreptul să notifice celeilalte părți încetarea deplin drept a prezentului contract, fără ca vreuna din părți să poată pretinde celeilalte daune-interese.

18. Soluționarea litigiilor

18.1 - Achizitorul și prestatorul vor face toate eforturile pentru a rezolva pe cale amiabilă, prin tratative directe, orice neînțelegere sau dispută care se poate ivi între ei în cadrul sau în legătură cu îndeplinirea contractului.

18.2 - Dacă, după 15 de zile de la începerea acestor tratative, achizitorul și prestatorul nu reușesc să rezolve în mod amiabil o divergență contractuală, fiecare poate solicita ca disputa să se soluționeze, fie de către instanțele judecătorești competente din România.

19. Limba care guvernează contractul

19.1 - Limba care guvernează contractul este limba română.

20. Comunicări

20.1 - (1) Orice comunicare între părți, referitoare la îndeplinirea prezentului contract, trebuie să fie transmisă în scris.

(2) Orice document scris trebuie înregistrat atât în momentul transmiterii cât și în momentul primirii.

20.2 - Comunicările între părți se pot face și prin telefon, telegramă, telex, fax sau e-mail cu condiția confirmării în scris a primirii comunicării.

21. Legea aplicabilă contractului

21.1 - Contractul va fi interpretat conform legilor din România.

Părțile au înțeles să încheie azi 18.12.2019 prezentul contract în două exemplare, câte unul pentru fiecare parte.

Achizitor
DGASPC SECTOR 2

PRESTATOR
SC ANDAN IMPEX SRL

Anexa nr. 1 la contractul nr. 180228 / 18.12.2013

Anexa financiara

Servicii de inchiriere, instalare si implementare
sistem electronic de dirijare si ordonare (SEDO)

Nr. crt.	Denumire serviciu	nr. luni	Pret unitar/ luna fara TVA	Valoare lei fara TVA	Valoare lei cu TVA
1	Servicii de inchiriere, instalare si implementare sistem electronic de dirijare si ordonare (SEDO)	1	9.648,00	9.648,00	11.481,12
Valoare totala lei fara TVA:				9.648,00	
Valoare totala lei cu TVA:				11.481,12	

Preturile includ transport, materiale, consumabile, montaj, implementare, punere in functiune si instruire personal gratuit.

Achizitor
DGASPC/SECTOR 2

PRESTATOR
SC ANDAN IMPEX SRL

Locati si date de contact

Nr. crt.	Locatie	Persoana de contact	Telefon
1	Sediul DGASPC Sector 2, situat in Sos. Pantelimon : , sector 2 Bucuresti		

Achizitor
DGASPC SECTOR 2

PRESTATOR
SC ANDAN IMPEX SRL

PROPUNERE TEHNICA

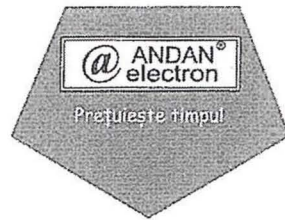

Nr. 1634/09.12.2019

Oferta tehnico - financiara Sistem Electronic de Dirijare si Ordonare S.E.D.O.

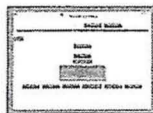
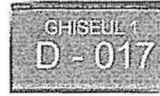
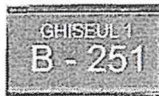
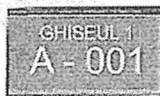
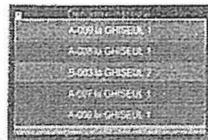
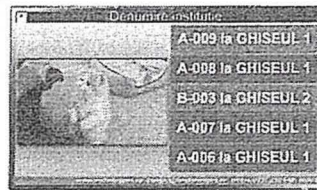
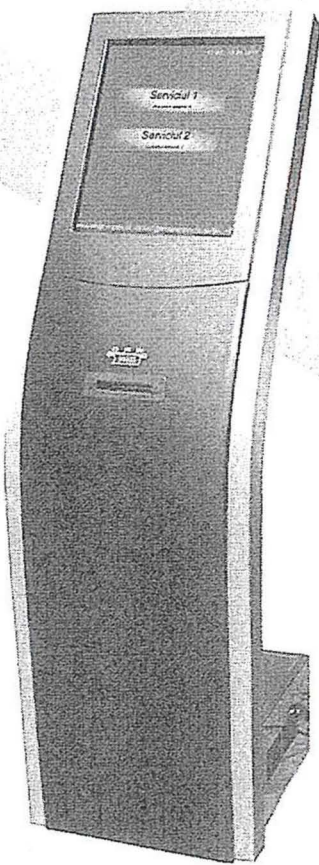



@ ANDAN[®]
electron

Preajuleste timpul!

Sistemul Electronic de Dirijare si Ordonare – S.E.D.O. optimizeaza operatiunile cu publicul care presupun prezenta fizica a persoanelor si care genereaza cozi de asteptare. Obiectivele principale ale Sistemului Electronic de Dirijare si Ordonare S.E.D.O. sunt: diminuarea si esumarea timpilor de asteptare, organizarea cozilor, evitarea aglomeratiilor, transparenta si informarea publicului.

Persoanele beneficiaza de servicii puse la dispozitie de societate astfel: aleg serviciul pe care il doresc de la dispozitivul cu touch-screen instalat la intrare, ridica bonul cu numarul de ordine. Bonul cuprinde pe langa nr. Bonului si ghiseul corespunzator, numatoarele informatii: textul de întâmpinare, denumirea serviciului solicitat, numarul persoanelor aflate in asteptare, timpul esumata de asteptare, data si ora ridicaei bonului de ordine. Ampla cand unul dintre ghiseurile asociate serviciului ales ampla vizual si/sau vocal, persoana se deplaseaza cu bonul de ordine la ghiseul la care este chemat.

Unitate principala cu touch-screen 17" - distribuitor de bonuri

- ✓ Design modern, cu stabilitate solida si usor de manevrat;
- ✓ Interfata touch-screen LCD de 17" cu atingere TFT cu imagine grafica selectiva;
- ✓ Include 2 difuzoare si un amplificator, cu posibilitatea adaugarii de muzica ambientala pe fundal (muzica de relaxare);
- ✓ PC incorporat cu sistem de operare Linux x 64, fiabilitate, backup automat zilnic, restaurare facila a bazei de date si a configurarilor;
 - interfata prietenoasa
 - optiuni pentru stilizare, control functii
- ✓ Deserveste un numar nelimitat de servicii selective diferite in acelasi timp, adaugarii de meniuri, sub meniuri si sub-sub meniuri;
- ✓ Imprimanta termica incorporata;
- ✓ Se poate conecta un numar nelimitat de: Kit display principal de tip LED, mini PC afisaj electronic pentru ghiseu de tip tableta 10", telecomanda operator ghiseu "FIZICA" de tip tableta 7" sau "VIRTUALA" accesibila prin intermediul unui browser web, contolor de opinie de tip tableta 7";
- ✓ Ocupa un spatiu restrans, functioneaza si in regim wireless;
- ✓ Consum redus de energie electrica si nu are nevoie de alte resurse;
- ✓ Limitarea emiterii unui numar prestabilit de bonuri de ordine;
- ✓ Posibilitatea setarii unitatii principale de a se deschide/inchide automat;
- ✓ Posibilitatea de a afisa informatii preferentiale
- ✓ Posibilitatea setarii sistemului cu numele fiecarui functionar in parte, prin furnizarea unui PIN confidential;
- ✓ Posibilitatea adaugarii functiei de "programare online" pe site ul institutiei;
- ✓ Optiune de inserare cartela SIM -GSM, pentru a trimite SMS- uri de informare a starii numarului de ordine catre solicitanti ;
- ✓ Posibilitatea solicitantului de a-si inregistra numarul de telefon pe site ul institutiei, astfel incat sa fie alertat prin SMS cu numarul bonului de ordine si de faptul ca urmeaza sa fie chemat cu un anumit numar de bonuri (prestat) inainte pentru programarea online;

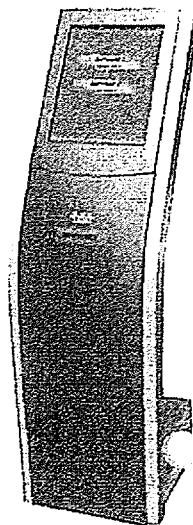

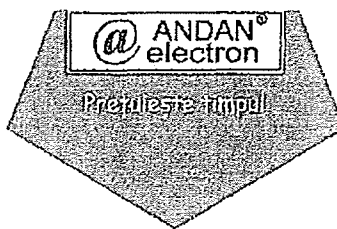

- ✓ Posibilitatea adaugarii de catre solicitant pe bonul de ordine a CNP ului, alte informatii si/sau lista documente;
- ✓ Posibilitatea personalizarii bonului de ordine pe fiecare serviciu in parte;
- ✓ Posibilitatea activarii/dezactivarii fiecarui serviciu de pe unitatea centrala fara a fi nevoie de stergerea acestuia;
- ✓ Posibilitatea setarii fiecarui ghiseu in parte de a chema bonurile emise online sau emise din unitate centrala sau comasate;
- ✓ Posibilitatea printarii pe bonul de ordine, a momentului cand a fost eliberat, a timpului estimativ de asteptare, a numarului de persoane aflate in asteptare, a serviciului solicitat, a siglei institutiei, etc.;
- ✓ Afisarea pe site-ul institutiei a numarului de bonuri emise, timp estimativ de asteptare;
Posibilitatea pentru utilizatorul website-ului de a rezerva un bon la serviciul dorit;
Bonus emis online poate fi descarcat pe dispozitivul utilizatorului in format pdf.;
- ✓ Bonurile prelucrate la un ghiseu pot fi transferate catre un alt ghiseu in mod prioritar fara pierderea randului in linia de asteptare;
- ✓ Emitere rapoarte dinamice;
- ✓ Suport pentru doua limbi simultan (Romana si Engleza)

Kii display principal de tip LED 22" - mini PC Raspberry PI si aplicatie soft

- ✓ Display LED 22" , cu mini PC - Raspberry PI ;
- ✓ Functioneaza in format AVI, DVD, VCD, MPEG, ASF;
- ✓ Montabil pe perete sau suspendabil;
- ✓ Carcasa este facuta din aliaje de aluminiu, cu design modern ;
- ✓ Sistem de operare raspbian pentru implementarea in sistem;
- ✓ Indica ultimele numere de ordine apelate si ghiseele corespunzatoare;
- ✓ Sunt vizibile informatiile cu numerele apelate de la o distanta de peste 15 metri;
- ✓ Afiseaza numerele apelate in sistem si mesaje informative in acelasi timp;
- ✓ Posibilitate personalizare interfata;
- ✓ Posibilitatea adaugarii de informatii, filmulete, poze pe jumatate de ecran;

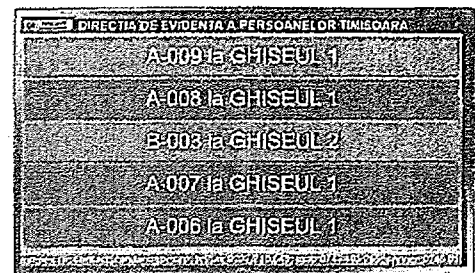

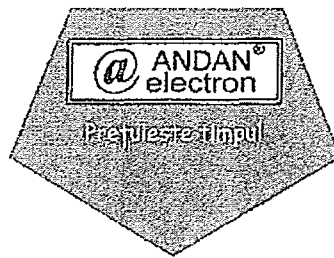

Afisaj electronic pentru ghiseu - tip monitor 22" cu mini PC PI

- ✓ Montabil pe perete sau suspendabil;
- ✓ cu mini PC PI pentru implementare in sistem;
- ✓ Afisaj electronic tip monitor 22", se seteaza sa afiseze numarul ghiseului/camerei/biroului, starea ghiseului/camerei/biroului (inchis, pauza).
- ✓ Afiseaza numarul de ordine apelat la ghiseu/birou/camera;
- ✓ Dimensiuni 22 inch;



Telecomanda operator ghiseu (virtuala sau fizica de tip tableta 7")

- ✓ Posibilitatea accesarii telecomezii direct din browser fara a fi nevoie de a instala un program ;
- ✓ Distribuit pentru fiecare operator la ghiseu;
- ✓ Apel numar urmatoare, rechemare;
- ✓ Apel preferential (apelare directa a unui numar, altul decat numarul care urmeaza);
- ✓ Posibilitatea rechemarii clientului nesosit;
- ✓ Indica numarul de ordine servit;
- ✓ Indica numarul de persoane aflate in asteptare la ghiseele care deservesc acelasi serviciu;
- ✓ Redirijarea contribuabilului catre o alta operatiune, alt ghiseu sau alt functionar direct din browser in mod prioritar sau normal;
- ✓ Posibilitatea bifarii clientului nesosit prin NEPREZENTAT la ghiseu;

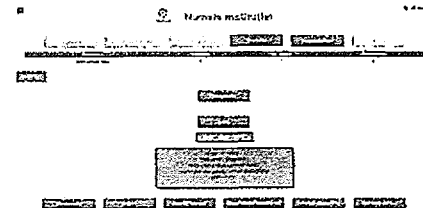

Controlor de opinie de tip tableta 7"

- ✓ Afisaj electronic tip tableta cu touch-screen 7", se seteaza sa afiseze controlorul de opinie pentru ghiseul/camera/biroul unde este asezat cu ajutorul caruia clientul poate acorda un calificativ operatorului
- ✓ Include un suport pentru birou;





Sistemul oferă funcția de monitorizare în timp real a următorilor parametri:

MONITORIZARE ON- LINE A ACTIVITATILOR:

- ✓ numărul bonurilor emise în ziua respectiva;
- ✓ timp mediu de așteptare în ziua respectiva;
- ✓ numărul clienților în curs de servire din ziua respectiva;
- ✓ serviciile la care au fost emise bonuri în ziua respectiva;
- ✓ nr. chemarilor efectuate de operatori pentru un anumit bon în ziua respectiva;
- ✓ birouri în lucru în locația respectiva;
- ✓ bonurile de ordine emise pentru diferite grupuri de servicii în ziua respectiva;
- ✓ numărul bonurilor de ordine emise în ziua respectiva;
- ✓ timp de așteptare maxim în ziua respectiva;
- ✓ timp de așteptare defalcat pe intervale de timp pentru ziua respectiva;
- ✓ timpul mediu de deservire în ziua respectiva.

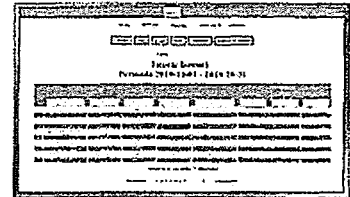

RAPOARTE FURNIZATE

Caracteristici ale rapoartelor furnizate de sistem:

- ✓ interogarea statisticilor se face pe zile/luni/ani; cabinete/functionari/servicii/numar clienti etc.
- ✓ toate statisticile din sistem interogate, sunt defalcate pe intervale de timp diferite;
- ✓ statisticile sunt vizualizate pentru fiecare locație în parte;
- ✓ statisticile cerute au format HTML și sunt exportate în format .xls;
- ✓ orice statistica poate fi vizualizată on line, în timp real;
- ✓ statistica poate fi accesată de la distanță;

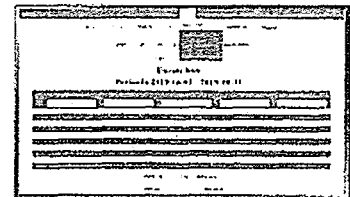

Tipuri de rapoarte furnizate:

- ✓ Statistica punctelor de lucru
- ✓ Statistica serviciilor
- ✓ Statistica clienților
- ✓ Statistica timpului
- ✓ Statistica detaliată a operatorilor
- ✓ Statistica activităților
- ✓ Statistica perioadelor unei zile
- ✓ Statistica controlorilor de opinie;

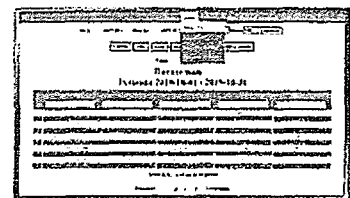

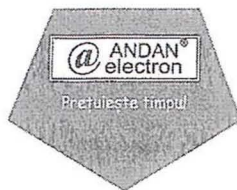

OFERTA FINANCIARA

Configuratie S.E.D.O. solicitata:

- ✓ unitate principala cu touch-screen 17" - distribuitor de bonuri soft premium: **1 buc;**
- ✓ kit display principal de tip LED 22" - mini PC PI si aplicatie soft premium: **4 buc;**
- ✓ mini PC PI si aplicatie soft premium: **2 buc;**
- ✓ afisaj electronic pentru ghiseu de tip monitor 22" cu mini PC PI: **2 buc;**
- ✓ telecomanda (virtuala) operator ghiseu: **9 buc;**
- ✓ telecomanda (fizica de tip tableta 7") operator ghiseu: **3 buc;**
- ✓ controlor opinie de tip tableta 7": **12 buc;**
- ✓ difuzor si amplificator sunet incluse;
- ✓ semnal sonor presetat (de tip " voce" sau "dingdong").
- ✓ role hartie termosenzitiva "andanelectron" : **6 buc.**

Pretul de inchiriere pentru sistem avand configuratia si componentele descrise mai sus este de 2412 lei/luna, fara TVA.

Achizitor
DGASPC SECTOR 2

PRESTATOR
SC ANDAN IMPEX SRL

Clauze contractuale privind securitatea si sanatatea in munca si prevenirea si stingerea incendiilor pentru servicii

Pentru intarirea ordinii si disciplinei in munca, in scopul evitarii unor accidente grave, incendii si explozii, avarii sau alte accidente tehnice, si in conformitate cu prevederile Legii nr.319/2006 privind securitatea si sanatatea în muncă și Legii 307/2006 privind apărarea împotriva incendiilor, se vor respecta întocmai, urmatoarele clauze referitoare la obligatiile si raspunderile ce revin furnizorului produselor pe teritoriul D.G.A.S.P.C. sector 2.

Unitatea furnizoare va aduce la cunostinta beneficiarului, numele persoanelor ce vor aproviziona sediile D.G.A.S.P.C. sector 2, pe perioada derularii contractului;

- Instruirea lucratorilor in domeniul securitatii si sanatatii in munca și în domeniul situațiilor de urgență, precum si dotarea personalului cu echipament de lucru si de protectie specific revine conducatorului formatiei de lucru, care va prelucra obligatoriu anexa la contract;
- Se interzice accesul in incinta D.G.A.S.P.C. sector 2, a altor persoane care nu fac parte din personalul unitatii furnizoare;
- Circulatia personalului unitatii furnizoare in incinta unitatii beneficiare, se va face numai pe caile de acces stabilite pentru punctul de lucru respectiv. Mijloacele de transport ce asigura aprovizionarea cu materiale, vor circula cu o viteza de 5 Km/h, iar acolo unde situatia o impune, se va reduce viteza pana la limita evitarii oricarui pericol, respectand regulile de circulatie pe caile de acces in unitate;
- Accesul personalului unitatii furnizoare in alte locuri de munca decat cele stabilite pentru aprovizionare este STRICT INTERZIS, spre exemplu: dormitoare, bucatarii, magazii, etc. La nevoie se va solicita avizul beneficiarului, care va stabili un delegat insotitor pe tot parcursul traseului dus-intors;
- In cazul in care pe teritoriul D.G.A.S.P. C.sector 2 se produce un accident de munca personalului angajat al unitatii furnizoare in perioada furnizarii produselor / serviciilor contractate, incendiu, avarie, explozie etc., raspunderea revine furnizorului produselor respective, care in consecinta se va inregistra cu accidentul respectiv și va raspunde potrivit legii, de stabilirea si aplicarea masurilor de aparare impotriva incendiilor. In cazul producerii unor accidente de munca suferite de catre personalul unitatii beneficiare, ca urmare a nerespectarii obligatiilor ce revin unitatii furnizoare, accidentul se va inregistra de catre unitatea furnizoare. In caz de litigiu intre partile contractoare cu privire la cercetarea si inregistrarea accidentelor de munca, arbitrarea va fi facuta de catre Inspectoratul Teritorial de Munca Bucuresti;
- Introducerea sau consumul de bauturi alcoolice, prezenta in unitate sub influenta alcoolului ESTE STRICT INTERZIS, raspunderea pentru incalcarea acestor dispozitii revine in exclusivitate conducatorului formatiei de lucru, ce furnizeaza produsele respective;
- Se interzice fumatul în imobilele sau spațiile beneficiarului, fiind permis numai in locurile special amenajate;

- Pentru orice alta problema ivita pe parcursul furnizarii produselor /serviciilor contractate si care prezinta pericol de accidentare si priveste unitatea beneficiarului se va lua legatura cu Conducătorul locului de muncă din partea unității beneficiare;
- Prevederile prezentelor clauze nu exonerează unitatea furnizoare de a lua toate masurile ce sunt necesare pe linie de securitate si sanatate in munca, siguranta circulatiei, apărarea împotriva incendiilor, etc;

Achizitor
DGASPC SECTOR 2

PRESTATOR
SC ANDAN IMPEX SRL