



Proiect

HOTĂRÂRE
privind aprobarea documentației de urbanism PUD
Str. Vaselor nr. 17A,
Sectorul 2 al Municipiului București

Primarul Sectorului 2 al Municipiului București, ales în condițiile stabilite de Legea nr. 115/2015 privind alegerea autorităților administrației publice locale, pentru modificarea Legii administrației publice locale nr. 215/2001 precum și pentru modificarea și completarea Legii nr. 393/2004 privind statutul aleșilor locali.

Analizând:

- Raportul de specialitate nr. 44902/19.06.2017 prezentat de Arhitectul Șef al Sectorului 2 al municipiului București;
- Raportul de informare și consultare a publicului nr. 44901/19.06.2017 întocmit pentru documentația de urbanism - PUD din Str. Vaselor nr. 17A, Sector 2, semnat de Arhitectul Șef al Sectorului 2 al municipiului București;
- Avizul Arhitectului Șef nr. 29 CA 3/7 din 25.04.2017, emis de Arhitectul Șef al Sectorului 2 al municipiului București în baza consultării în cadrul Comisiei Tehnice de Amenajarea Teritoriului și Urbanism a Sectorului 2;

Având în vedere reglementările cuprinse în:

- art. 32 și 37 din Legea nr. 350/2001 privind amenajarea teritoriului și urbanismul, cu modificările și completările ulterioare;
- Ordinul nr. 2701 din 30 decembrie 2010, emis de Ministrul Dezvoltării Regionale și Turismului pentru aprobarea Metodologiei de informare și consultare a publicului cu privire la elaborarea sau revizuirea planurilor de amenajare a teritoriului și de urbanism, publicat în Monitorul Oficial nr. 47 din 19 ianuarie 2011, modificat cu Ordinul ministrului Dezvoltării Regionale și Administrației Publice nr. 835/2014;
- Hotărârea Consiliului Local Sector 2 nr. 3 din 13.01.2014 privind reactualizarea Regulamentului Local de implicare a publicului în elaborarea sau revizuirea planurilor de urbanism și amenajare a teritoriului a Sectorului 2 al Municipiului București;

- Hotărârea Consiliului Local Sector 2 nr. 27/25.04.2016 privind aprobarea” Regulamentului de organizare și funcționare al Comisiei Tehnice de Amenajare a Teritoriului și de Urbanism a Sectorului 2” și a componenței nominale a Comisiei Tehnice de Amenajare a Teritoriului și de Urbanism a Sectorului 2;

În temeiul art. 36 alin. (5) lit. c) și art. 45 alin. (6) din Legea nr. 215/2001 privind administrația publică locală, republicată, cu modificările și completările ulterioare;

Propune prezentul proiect de

HOTĂRÂRE

Art. 1 Se aprobă Planul Urbanistic de Detaliu – **Str. Vaselor nr. 17A, Sector 2 – Locuință individuală – S+P+2E+M**, în conformitate cu anexele nr. 1 și 2, părți componente ale documentației de urbanism, reprezentând Avizul Arhitectului Șef și Planul de reglementări urbanistice vizat spre neschimbare.

Art. 2 Se aprobă Raportul de informare și consultare a publicului.

Art. 3 Prezenta documentație are caracter de reglementare specifică și nu dă dreptul la construire până la obținerea autorizației de construire.

Art. 4 Planul urbanistic de detaliu este valabil 2 (doi) ani.

Art. 5 Anexele nr. 1 și 2 conțin 3 pagini și fac parte integrantă din prezenta hotărâre.

Art. 6 Autoritatea executivă a Sectorului 2 al Municipiului București și direcțiile de specialitate din aparatul de specialitate al Primarului, vor asigura ducerea la îndeplinire a prezentei hotărâri.

Art. 7 Prezenta hotărâre se publică în Monitorul Oficial al Municipiului București.

PRIMAR,
TOADER MUGUR MIHAI



AVIZAT PENTRU LEGALITATE
ÎN TEMEIUL ART. 117, LIT. „a”
DIN LEGEA NR. 215/2001, REPUBLICATĂ
SECRETAR,

ELENA NIȚĂ





Cabinet Primar Sector 2

EXPUNERE DE MOTIVE

Urmare prevederilor Legii nr. 215/2001 privind administrația publică locală, republicată, art. 36 alin.(5) lit.”c” Consiliul Local al Sectorului 2 avizează sau aprobă documentațiile de amenajare a teritoriului și urbanism ale localităților.

Având în vedere modificările legislative prevăzute prin Ordinul nr. 2701 din 30 decembrie 2010 emis de Ministrul Dezvoltării Regionale și Turismului pentru aprobarea Metodologiei de informare și consultare a publicului cu privire la elaborarea sau revizuirea planurilor de amenajare a teritoriului și de urbanism, publicat în Monitorul Oficial nr. 47 din 19 ianuarie 2011 și prin Legea nr. 350/2001 privind amenajarea teritoriului și urbanismul, au fost adoptate:

- Ordinul nr. 2701 din 30 decembrie 2010 emis de Ministrul Dezvoltării Regionale și Turismului pentru aprobarea Metodologiei de informare și consultare a publicului cu privire la elaborarea sau revizuirea planurilor de amenajare a teritoriului și de urbanism, publicat în Monitorul Oficial nr. 47 din 19 ianuarie 2011;
- Hotărârea nr. 3 din 13.01.2014 a Consiliului Local Sector 2 privind reactualizarea Regulamentului Local de implicare a publicului în elaborarea sau revizuirea planurilor de urbanism și amenajare a teritoriului a Sectorului 2 al Municipiului București;
- Hotărârea Consiliului Local Sector 2 nr. 27/25.04.2016 privind aprobarea” Regulamentului de organizare și funcționare al Comisiei Tehnice de Amenajare a Teritoriului și de Urbanism a Sectorului 2” și a componenței nominale a Comisiei Tehnice de Amenajare a Teritoriului și de Urbanism a Sectorului 2;

Astfel, Comisia Tehnică de Amenajarea Teritoriului și Urbanism a Sectorului 2 a analizat documentația de urbanism PUD – din **Str. Vaselor nr. 17A, Sector 2** care a obținut aviz favorabil.

În acest sens, propun spre analiză și aprobare de către Consiliul Local Sector 2, documentația de urbanism PUD **Str. Vaselor nr. 17A, Sector 2 – Locuință individuală – S+P+2E+M.**

PRIMAR,
TOADER MUGUR MIHAI





ROMÂNIA
Municipiul București
Primăria Sector 2



www.ps2.ro - Strada Chiristigiilor nr. 11-13, Tel: +(4021) 209.61.92; fax: +(4021) 209.61.83

DIRECȚIA URBANISM, CADASTRU ȘI GESTIONARE TERITORIU - S.A.D.U.

Nr. 44902/19.06.2017

RAPORT DE SPECIALITATE
PRIVIND APROBAREA PLANULUI URBANISTIC DE DETALIU
STR. VASELOR NR. 17A, SECTOR 2 – BUCUREȘTI

Urmare prevederilor Legii nr. 215/2001 privind administrația publică locală, republicată, art. 36 alin.(5) lit."c" Consiliul Local al Sectorului 2 avizează sau aprobă documentațiile de amenajare a teritoriului și urbanism ale localităților.

Având în vedere noile modificări legislative prevăzute prin Ordinul nr. 2701 din 30 decembrie 2010 emis de Ministrul Dezvoltării Regionale și Turismului pentru aprobarea Metodologiei de informare și consultare a publicului cu privire la elaborarea sau revizuirea planurilor de amenajare a teritoriului și de urbanism, publicat în Monitorul Oficial nr. 47 din 19 ianuarie 2011 și prin Legea nr. 350/2001 privind amenajarea teritoriului și urbanismul, au fost adoptate:

- Hotărârea nr. 3 din 13.01.2014 a Consiliului Local Sector 2 privind reactualizarea Regulamentului Local de implicare a publicului în elaborarea sau revizuirea planurilor de urbanism și amenajare a teritoriului a Sectorului 2 al Municipiului București;

- Hotărârea Consiliului Local Sector 2 nr. 27/25.04.2016 privind aprobarea "Regulamentului de organizare și funcționare al Comisiei Tehnice de Amenajare a Teritoriului și de Urbanism a Sectorului 2" și a componenței nominale a Comisiei Tehnice de Amenajare a Teritoriului și de Urbanism a Sectorului 2;

- Hotărârea nr. 117/14.12.2015 a Consiliului Local Sector 2 privind aprobarea unor măsuri în domeniul urbanismului la nivelul Sectorului 2 al Municipiului București.

Planul Urbanistic de Detaliu întocmit pentru imobilul situat în intravilanul municipiului București, **Str. Vaselor nr. 17A, Sector 2**, format din teren liber de construcții în suprafață totală de **354,0mp** este **proprietate privată** persoană juridică pentru care s-a eliberat certificatul de urbanism nr. 321/11.,V" din 07.04.2017, a primit aviz favorabil sub nr. 29 CA 3/7 din 25.04.2017, ca urmare a activității C.T.A.T.U. a Sectorului 2 din data de 25.04.2017.

A fost avizată propunerea de edificare a unui imobil cu destinația locuință individuală având regim de înălțime – S+P+2E+M amplasat cu următorii indicatori urbanistici: P.O.T. =45%; C.U.T.=1,57, regim de înălțime: H. maxim în planul fațadei=10,0m. Parcarea/gararea și scurgerea apelor pluviale se vor asigura în incinta proprietății.

Încadrarea în P.U.G. București este subzona "L1a".

Față de cele prezentate, propunem spre aprobare Planul Urbanistic de Detaliu prezentat.

ARHITECT ȘEF,
ARH. URB. ALINA ALISA BRATU



ȘEF SERVICIU,
Ing. Maria DARABAN

Întocmit : ing. Alexandra Lazăr / 3 ex.

Cod SADU – AI



DIRECȚIA URBANISM CADASTRU ȘI GESTIONARE TERITORIU - S.A.D.U.

Nr. 44901 / 19.06.2017

VIZAT
spre neschimbare,
SECRETAR,

RAPORT DE INFORMARE ȘI CONSULTARE A PUBLICULUI
PRIVIND APROBAREA PLANULUI URBANISTIC DE DETALIU
STR. VASELOR NR. 17A, SECTOR 2 – BUCUREȘTI

Urmare prevederilor Legii nr. 215/2001 privind administrația publică locală, republicată, art. 36 alin.(5) lit.”c” Consiliul Local al Sectorului 2 avizează sau aprobă documentațiile de amenajare a teritoriului și urbanism ale localităților.

Având în vedere noile modificări legislative prevăzute prin Ordinul nr. 2701 din 30 decembrie 2010 emis de Ministrul Dezvoltării Regionale și Turismului pentru aprobarea Metodologiei de informare și consultare a publicului cu privire la elaborarea sau revizuirea planurilor de amenajare a teritoriului și de urbanism, publicat în Monitorul Oficial nr. 47 din 19 ianuarie 2011 și prin Legea nr. 350/2001 privind amenajarea teritoriului și urbanismul, au fost adoptate:

- Hotărârea nr. 3 din 13.01.2014 a Consiliului Local Sector 2 privind reactualizarea Regulamentului Local de implicare a publicului în elaborarea sau revizuirea planurilor de urbanism și amenajare a teritoriului a Sectorului 2 al Municipiului București;

- Hotărârea Consiliului Local Sector 2 nr. 27/25.04.2016 privind aprobarea” Regulamentului de organizare și funcționare al Comisiei Tehnice de Amenajare a Teritoriului și de Urbanism a Sectorului 2” și a componenței nominale a Comisiei Tehnice de Amenajare a Teritoriului și de Urbanism a Sectorului 2;

Astfel, pentru P.U.D. – Str. Vaselor nr. 17A, Sector 2, București avizat sub nr. 29 CA 3/7 din 25.04.2017, a fost îndeplinită procedura de consultarea și informarea publicului, propunerea de edificare a unui imobil cu destinația locuință individuală – S+P+2E+M a fost postată pe site-ul Primăriei Sectorului 2 – www.ps2.ro în data de 27.04.2017, putând fi consultată la secțiunea Informații Publice - fereastra Documentații Urbanism – Documentații supuse aprobării.

Menționăm faptul că în vederea aprobării P.U.D. pentru imobilul din – Str. Vaselor nr. 17A, Sector 2, București avizat sub nr. 29 CA 3/7 din 25.04.2017 s-au notificat vecinii cu privire la intenția de avizare a a Planului Urbanistic de Detaliu, a fost afișat panoul la teren și s-a afișat propunerea pe pagina de internet a Primăriei Sectorului 2. S-au cerut lămuriri din partea vecinilor stânga – dreapta cu privire la respectarea indicatorilor la care s-a răspuns. S-a prezentat la dosar un studiu de însoțire cu concluzii din care rezultă că se respectă Ordinul nr. 119/2014 cu privire la mediul de sănătate a populației.

În conformitate cu art. 43 și 44 din Ordinul nr. 2701 din 30 decembrie 2010 emis de Ministrul Dezvoltării Regionale și Turismului pentru aprobarea Metodologiei de informare și consultare a publicului cu privire la elaborarea sau revizuirea planurilor de amenajare a teritoriului și de urbanism, în vederea aprobării PUD, se va asigura introducerea în documentația supusă aprobării consiliului local a raportului informării și consultării publicului, respectiv informațiile cuprinse în P.U.D. ce reprezintă informații de interes public, vor fi furnizate și puse la dispoziție în urma solicitărilor, conform Legii nr. 544/2001, cu modificările și completările ulterioare.

ARHITECT ȘEF,
arh. urb. Alina Alisa BRATU



ȘEF SERVICIU,
ing. Maria DARABAN

Întocmit: 3ex: ing. Alexandra Lazăr

Cod SADU – A.I.



ROMÂNIA
Municipiul București
Primăria Sector 2



www.ps2.ro - Strada Christigiiilor nr. 11-13, Tel: +(4021) 209.61.92; fax: +(4021) 209.61.83

DIRECȚIA U.BANISM, CADASTRU ȘI GESTIONARE TERITORIU

Nr. 39755/12.06.2017

ROMÂNIA

Sector 2 Municipiul București

Arhitect-șef

Ca urmare a cererii adresate de *1) S.C. GEMATEX TRADING SRL cu domiciliul/sediul*2) municipiul București, cod poștal, sector 1, Str. Scărlătescu nr. 17-19, parter, camera 2, telefon/fax, e-mail, înregistrată la nr. 23021/2017 completată cu nr. 39755/06.06.2017, în conformitate cu prevederile Legii nr. 350/2001 privind amenajarea teritoriului și urbanismul, cu modificările și completările ulterioare, se emite următorul:

AVIZ

Nr. 29 CA 3/7 din 25.04.2017

Pentru Planul Urbanistic de Detaliu *3) Locuință individuală – S+P+2E+M generat de imobilul din Str. Vaselor nr. 17A, Sector 2, București.

Inițiatori: S.C. GEMATEX TRADING SRL

Proiectant: S.C. ARHITECT STUDIO S.R.L.

Specialist cu drept de semnătură RUR: arhitect - Cristina I. Mareș – RUR – E;

Amplasare, delimitare, suprafață zona studiată în P.U.D.: Amplasamentul studiat format teren liber de construcții este situat în intravilanul municipiului București delimitat de următoarele repere urbane: Str. Vaselor în suprafață totală 354,00mp este **proprietate privată** persoană juridică.

Prevederi P.U.G. - R.L.U. ***aprobate anterior: Prevederi P.U.G. - R.L.U. ***aprobate anterior: Terenul se încadrează în U.T.R. „L1a” - subzona locuințelor individuale și colective mici cu maxim P+2 niveluri situate în afara perimetrelor de protecție, pe parcelări tradiționale/spontane, în care indicatori urbanistici admiși sunt: P.O.T.=max.45%; C.U.T.= 0,9 pentru P+1E, P.O.T.=max.45%; C.U.T.= 1,3 pentru P+2E - se admite suplimentar un nivel mansardat înscris în volumul acoperișului în suprafață de maxim 60% din aria construită, conform Planului Urbanistic General al Municipiului aprobat cu HCGMB nr. 269/2000, prelungit valabilitate PUG cu H.C.G.M.B. nr. 224/15.12.2015 până la 30.12.2018.

Funcțiuni predominante: locuințe;

- H max = P+2E
- POT max = 45%;
- CUT. max = 1,3; se admite suplimentar un nivel mansardat înscris în volumul acoperișului în suprafață de maxim 60% din aria construită;
- **retragerea minimă față de aliniament** = clădirile se dispun pe aliniament sau cu retragere conform tipologiei predominante existente pe strada pe care se amplasează. În cazul în care sunt retrase de la aliniament acest lucru este posibil cu condiția să nu lase aparente calcane ale clădirilor învecinate aflate în stare bună sau cu valoare arhitectural urbanistică;
- **retragere minime față de limitele laterale** clădirile semi-cuplate se vor alipi de calcanul clădirii de pe parcela alăturată și se vor retrage față de cealaltă limită la o distanță de cel puțin jumătate din înălțimea la cornișă în punctul cel mai înalt față de teren, dar nu cu mai puțin de 3.0 metri; în cazul în care parcela se învecinează pe ambele limite laterale cu clădiri retrase față de limita proprietății având fațade cu ferestre, clădirea se va realiza în regim izolat;
- **retragere minime față de limitele posterioare** = retragerea față de limita posterioară a parcelei va fi egală cu jumătate din înălțimea la cornișă, măsurată în punctul cel mai înalt față de teren, dar nu mai puțin de 5,0 metri; în cazul loturilor puțin adânci se acceptă construirea clădirilor pe latura posterioară a parcelei numai în cazul în care pe această limită există deja calcanul unei clădiri principale de locuit, iar adosarea respectă înălțimea și lățimea calcanului acesteia, prevederea nefiind valabilă în cazul unor anexe și garaje.

Prevederi P.U.D. propuse:

- **retragere minime față de limitele laterale** = retras cu min. 3,0m la parter față de limitele laterale (2,0m în proiecție pe verticală) cu respectarea Codului Civil. Construcția se va înscrie în edificabilul maxim admis prin PUD și se va retrage astfel încât vor fi respectați indicatorii admiși.
- **retragere minime față de limitele posterioare** = retras cu min. 6,9m față de limita posterioară;
- **circulații și accese:** accesul auto se va realiza conform avizului Comisiei Tehnice de Circulație a PMB nr. 1507341/04.05.2017;
- **echipare tehnico-edilitară:** toate clădirile noi vor fi racordate la rețelele tehnico edilitare; se vor respecta condițiile impuse prin avizele de utilități prezentate la dosar și planșa de rețele edilitare semnate de specialist atestat RUR.
- **P.O.T.=45%, CUT=1,57, H. maxim în planul fațadei=10,0m;** (mansarda va fi înscrisă în volumul acoperișului în suprafață de maxim 60% din aria construită);

În urma ședinței Comisiei tehnice de amenajare a teritoriului și urbanism din data de 25.04.2017 se avizează favorabil Planul Urbanistic de Detaliu.

Prezentul aviz este valabil numai împreună cu planșa de reglementări urbanistice anexată și vizată spre neschimbare. Elaboratorul și beneficiarul P.U.D. răspund pentru exactitatea datelor și veridicitatea înscrisurilor cuprinse în P.U.D. care face obiectul prezentului aviz, în conformitate cu art. 63 alin. (2) lit. g) din Legea nr. 350/2001 privind amenajarea teritoriului și urbanismul, cu modificările și completările ulterioare.

Prezentul aviz este un aviz tehnic și poate fi folosit numai în scopul aprobării P.U.D. cu respectarea avizelor prezentate la dosar, precum și a Codului Civil. Documentația tehnică pentru autorizarea executării lucrărilor de construire (DTAC) se poate întocmi numai după aprobarea P.U.D. și cu obligativitatea respectării întocmai a prevederilor acestuia. Prezentul aviz este valabil de la data emiterii sale pe toată durata de valabilitate a certificatului de urbanism nr. 321/11,,V” din 07.04.2017, emis de Primăria Sectorului 2 și se taxează cu 13,0 lei conform chitanță seria 1 nr. 70000225/06.06.2017.

Arhitect - șef,
Arh. urb. Alina Alisa BRATU

Șef Serviciu,
ing. Maria DARABAN

Comisia Tehnică de Amenajarea Teritoriului și Urbanism a Sectorului 2: prof.dr.arh. Florin MACHEDON, prof. dr. arh. Angelica STAN, prof.dr.arh. Mihai COCHECI, prof.dr.arh. Mircea Silyiu CHIRA, conf.dr.arh. Georgică MITRACHE, conf.dr.arh. Cătălin SÂRBU.

Întocmit: ing. Alexandru I. ZĂR / 4ex.

Ediția 1 / Revizia 1

Cod SADU - AVA

PRECIZĂRI

¹⁾ Numele și prenumele solicitantului.

- persoană fizică; sau
- reprezentant al firmei (persoană juridică), cu precizarea denumirii acesteia, precum și a calității solicitantului în cadrul firmei.

²⁾ Adresa solicitantului:

- pentru persoană fizică se completează cu date privind domiciliul acesteia;
- pentru persoană juridică se completează cu date privind sediul social al firmei.

³⁾ Denumirea investiției/operațiunii propuse.

⁴⁾ Date de identificare a imobilului - teren și/sau construcții - conform certificatului de urbanism emis în care este solicitată obținerea avizului de oportunitate.

⁵⁾ Se precizează condițiile pentru:

- completarea P.U.D., în cazul avizului cu condiții; sau
- refacerea P.U.D., în cazul avizului nefavorabil, pentru revizarea ulterioară a P.U.D.

*) Se completează, după caz:

- Primăria Municipiului;
- Primăria Orașului;
- Primăria Comunei

**) Se va semna de arhitectul-șef sau, "pentru arhitectul-șef", de către persoana cu responsabilitate în domeniul amenajării teritoriului și urbanismului, specificându-se funcția și titlul profesional, după caz.

***) Referitor la aliniatul -Prevederile PUG-RLU aprobate anterior, pentru Certificatele emise în baza PUZ S2 –respectiv HCLS2 117 aflate în perioada de valabilitate sau de prelungire a acesteia, se vor descrie prevederile PUZS2-RLU.

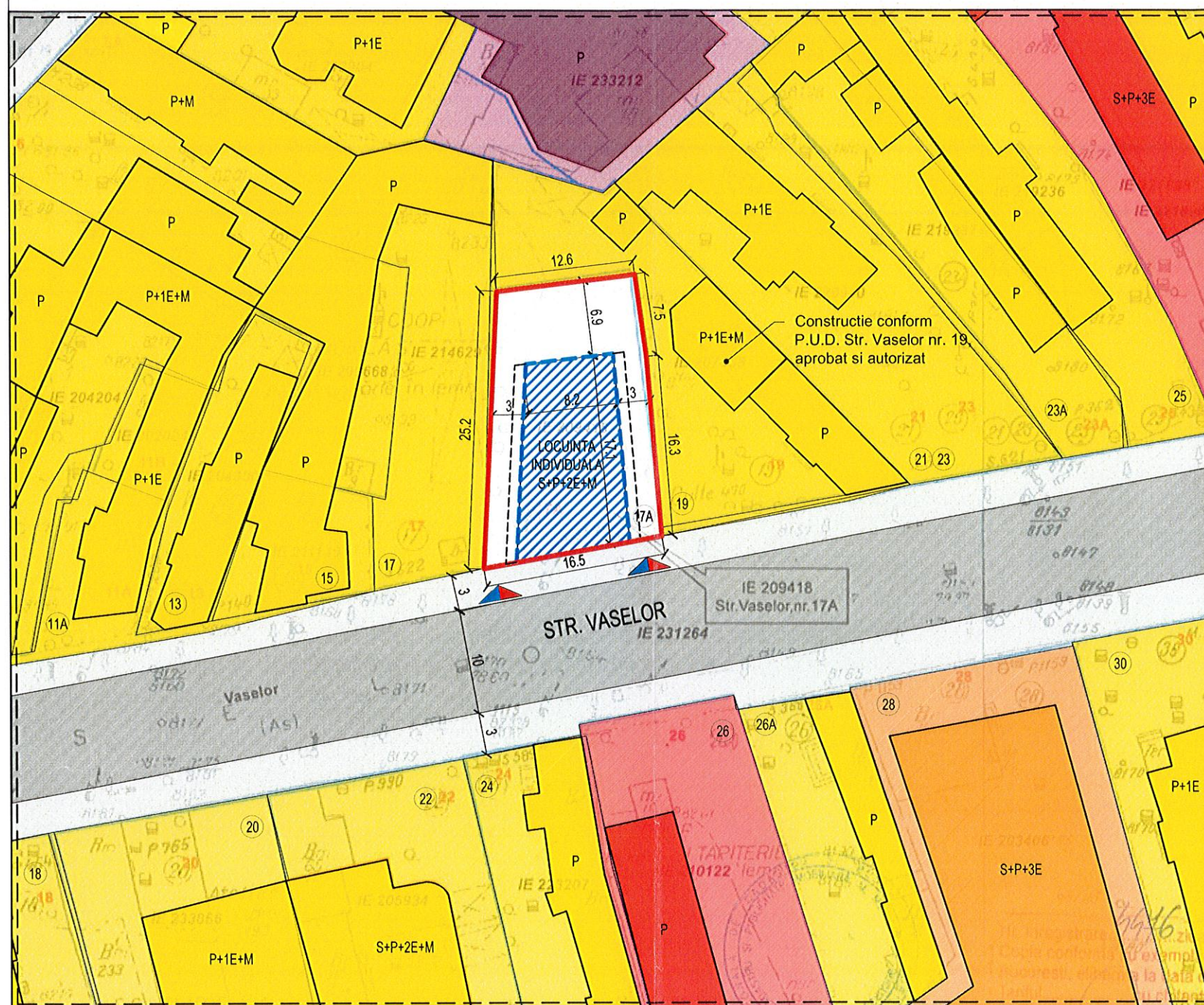







LEGENDA:

LIMITE

- - - - - LIMITA ZONA ANALIZATA
 ———— LIMITE PROPRIETATI
 ———— LIMITA LOT CE A GENERAT PUD

ZONIFICARE FUNCTIONALA

	ZONA LOCUIRE INDIVIDUALA
	ZONA LOCUINTE COLECTIVE
	ZONA BIROURI - SERVICII
	CULTE
	CIRCULATII CAROSABILE
	CIRCULATII PIETONALE

REGLEMENTARI

 EDIFICABIL PROPUS
 ----- CONSOLE/BALCOANE
 ACCES CAROSABIL / PIETONAL

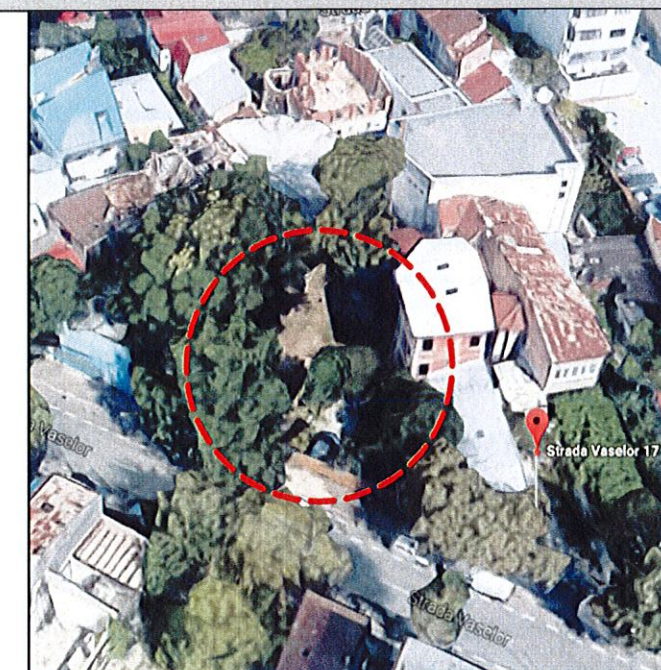

INDICATORI URBANISTICI CONFORM C.U. NR. 321/11"V" DIN 07.04.2017:

- **L1a** - subzona locuintelor individual si colective mici cu maxim P+2E, situate in afara perimetrului de protectie, cu regim de construire continuu (insiruit) sau discontinuu (cuplat, izolat)
- **POT max** = 45%
- **CUT max** = 0,9 pentru P+1E si 1,3 pentru P+2E, acesta putand fi majorat, proportional, cu suplinimentarea suprafetelor construite desfasurate, cu maxim 0,6 din suprafata construita a unui nivel curent, in acest caz CUT maxim admis = 1,57
- **Hmax cornisa** = 10.00m

INDICATORI URBANISTICI PROPOSTI:

- Suprafata teren studiat $S = 354,00\text{mp}$
- Suprafata construita la sol $S = 159,30\text{mp}$
- Suprafata desfasurata $S = 555,78\text{mp}$
- $POT = 45\%$
- $CUT = 1,57$
- Regim de inaltime $= S + P + 2E + M$

VIZAT
spre neschimbare,
SECRETAR,

MUNICIPIUL BUCUREȘTI
PRIMĂRIA SECTORULUI 2

**PLAN ANEXĂ
LA AVIZUL C.T.U.A.T.**

№ 29CA 3/4 250

Architect Sef,

PROFIL STRADAL - STR. VASELOR
SC. 1:200

Diagrama de seccionamiento de la pista de atletismo. Se muestra una pista con carriles numerados 1 a 8. Las zonas de salida están etiquetadas como TROTUAR, CAROSABIL y TROTUAR. Los números 3, 2, 1, 3, 3, 1, 2, 3 indican la longitud de cada zona de salida en metros.

ORIENTARE

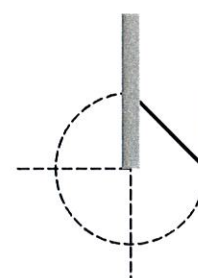

EXPERT STRUCTURAL				
VERIFICATOR ARH.				
VERIFICATOR EXPERT	NUME	SIGNATURA	CERINTA	REFERAT/EXPERTIZA NR./ DATA
SC ARCHITECT STUDIO SRL J40/1730/2002		BENEFICIAR: S.C. GEMATEX TRADING S.R.L. *CONSTRUIRE CLADIRE CU REGIM DE INALTIME S+P+2E+M CU DESTINATIA LOCUINTA INDIVIDUALA Str. Vaselor, nr. 17A, sector 2, Bucuresti		Nr. proiect: 125/2017
SEF PROIECT	ARH. CRISTINA MARES			Faza: P.U.D.
PROIECTAT	ARH. CRISTINA MARES			
DESENAT	ARH. KARLA MIHALCEA		DATA : 04.2017	PL. NR. A05